

- în fiecare an de angajament, după data de 15 septembrie, trebuie înființată o cultură de cereale de toamnă (grâu, orz, secară, triticale) sau de rapiță;
- în situația în care se înființează o cultură de porumb, în anul respectiv, pe parcela angajată, cultura de toamnă este încorporată în sol până cel târziu la finalul lunii martie;
- parcelele angajate vor putea fi însămânțate cu porumb, dar nu mai târziu de data de 15 mai, iar porumbul nu va fi recoltat înainte de data de 15 septembrie;

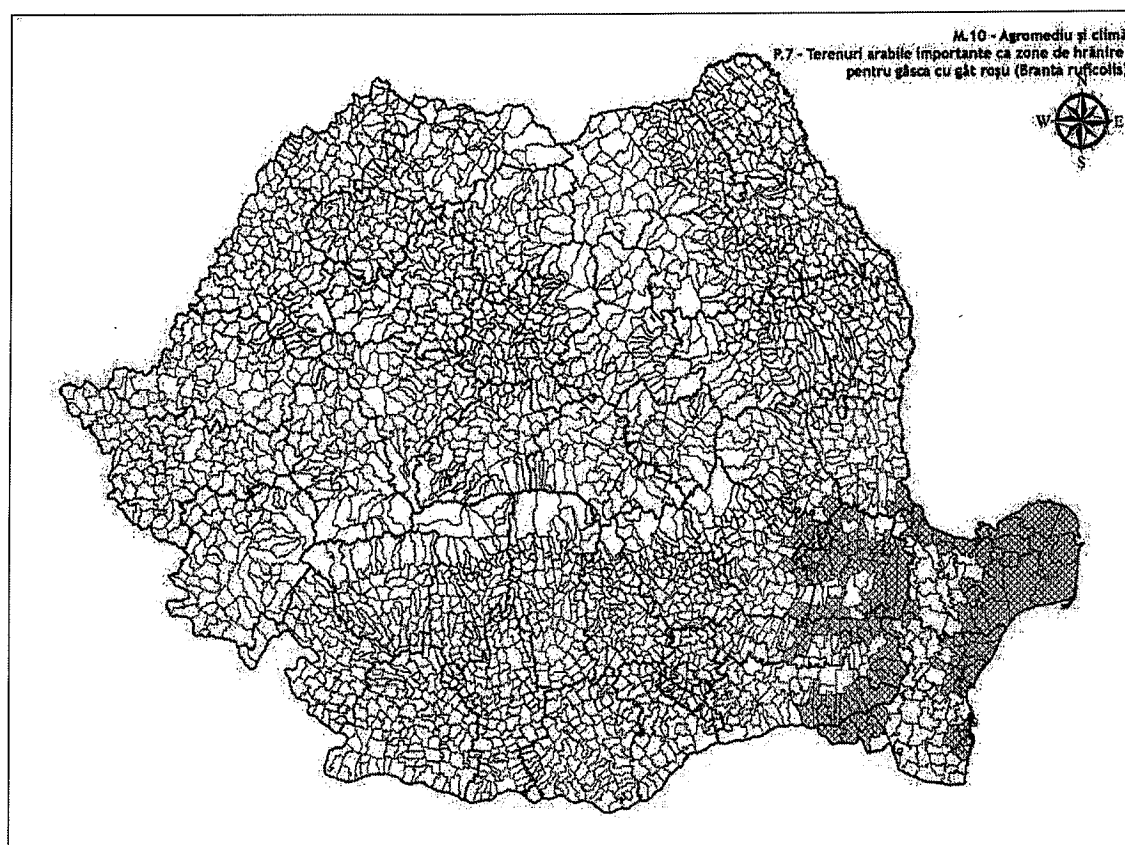

- la recoltarea culturii de porumb este lăsată o suprafață nerecoltată de minimum 5 % și maximum 10 % (cultura este lăsată în picioare sau culcată) sau în situația în care nu este înființată o cultură de porumb, în anul respectiv de angajament fermierul este obligat să asigure o cantitate de 100 kg de porumb boabe pe hectar, în cel puțin un punct de hrănire situat pe suprafața fiecărei parcele angajate,
- pesticidele și fitostimulatorii (ingrășămintele) nu pot fi folosite în perioada cuprinsă între însămânțarea culturii de toamnă și 15 martie,
- se interzic lucrările agricole și/sau pășunatul în perioada 15 octombrie – 15 martie,

- este interzisă folosirea metodelor de alungare a păsărilor în perioada cuprinsă între 15 octombrie și 31 martie,
- este interzis aratul sau discuitul pajiștilor existente în cadrul fermelor care au angajamente în derulare,
- beneficiarii țin o evidență a activităților agricole corelate cu implementarea cerințelor de agro-mediu,
- beneficiarii măsurii vor trebui să facă dovada deținerii competențelor necesare implementării angajamentelor sau se angajează să obțină cunoștințele și informațiile necesare sau să asigure expertiza necesară în domeniul implementării angajamentelor de agro-mediu și climă prin servicii de consiliere sau consultanță, care să vizeze cel puțin aspectele legate de identificarea parcelelor agricole, completarea și depunerea angajamentelor și cererilor de plată, măsurile de management aplicabile la nivelul fermei necesare pentru conformarea la cerințele de bază și la cerințele specifice ale angajamentelor.

Listele zonelor (unităților administrative teritoriale U.A.T.-urilor) eligibile pentru pachetele 1, 2, 3, 5, 6 și 7 se regăsește pe site-ul APIA: www.apia.org.ro secțiunea „Materiale de informare - Materiale cu caracter consultativ privind schemele/măsurile de plată pentru care se poate solicita sprijin prin cererea unică de plată în campania 2017” și poate fi consultat accesând următorul link: http://www.apia.org.ro/files/pages_files/Ghid-informativ-MMC-zone-eligibile.pdf

Sprijinul acordat pentru pachetele 1 – 7 reprezintă o plată compensatorie pentru pierderile de venit și costurile suplimentare suportate de beneficiarii care încheie angajamente voluntare pentru o perioadă de minimum 5 ani de la data semnării acestora.

Pachetul 8 – Creșterea animalelor de fermă din rase locale în pericol de abandon

Cerințe specifice:

- beneficiarul se angajează să respecte regulamentul de organizare și funcționare a registrului genealogic al rasei condus de asociații acreditate de ANZ în baza art. 5 lit. a) din HG nr. 1188/2014;
- beneficiarul se angajează să mențină, pe o perioadă de 5 ani, numărul de animale femele adulte de reproducție prevăzut la încheierea angajamentului, precum și descendenții femele necesari pentru înlocuirea acestor animale până la sfârșitul programului; dacă efectivul angajat se reduce, datorită unor cauze cum ar fi îmbolnăvirea, sacrificarea, moartea sau vânzarea animalelor, beneficiarul are obligația de a notifica Agenția de Plăți și de a reface efectivul de femele adulte de reproducție, prin trecere de la tineret sau prin cumpărare; în cazul în care efectivul de animale adulte nu se va reface în maximum 6 luni de la momentul notificării, sprijinul va fi redus proporțional;
- beneficiarii țin o evidență a activităților agricole corelate cu implementarea cerințelor de agro-mediu;
- beneficiarii măsurii vor trebui să facă dovada deținerii competențelor necesare implementării angajamentelor sau se angajează să obțină cunoștințele și informațiile necesare sau să asigure expertiza necesară în domeniul implementării angajamentelor de agro-mediu și climă prin servicii de consiliere sau consultanță, care să vizeze cel puțin aspectele legate de identificarea parcelelor agricole, completarea și depunerea angajamentelor și cererilor de plată, măsurile de management aplicabile la nivelul fermei necesare pentru conformarea la cerințele de bază și la cerințele specifice ale angajamentelor.

Beneficiarii acestor plăți sunt fermierii care dețin animale femele de reproducție de rasă pură locală în pericol de abandon din speciile prevăzute în PNDR, *înscrise în Registrele genealogice ale raselor* – secțiunea principală – condus de asociații acreditate de Agenția Națională pentru Zootehnie – ANZ.

Rasele de animale locale eligibile, pe specii, sunt:

Bovine - Taurine: Sura de stepă;

Bovine - Bubaline: Bivolul românesc;

Ovine: Țigaie – Varietatea ruginie, Rața (Valahă cu coarne în tirbușon), Karakul de Botoșani, Merinos de Palas, Merinos de Suseni, Merinos Transilvănean, Merinos de Cluj, Țigaie cu cap negru de Teleorman;

Caprine: Albă de Banat, Carpatina;

Ecvidee: Furioso North Star, Huțul, Gidran, Lipițan, Shagya Arabă, Nonius, Semigreul românesc;

Porcine: Bazna, Mangalița.

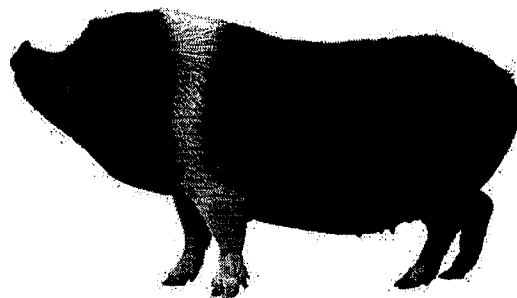

Sprijinul acordat în cadrul acestui pachet reprezintă o plată compensatorie pentru pierderile de venit suportate de beneficiari. Prima compensație este plătită anual, ca sumă fixă pe unitate vită mare – UVM (calculat pentru femelele adulte de reproducție de rasă pură), astfel:

Bovine (taurine și bubaline) – 200 Euro/UVM;

Ovine – 87 Euro/UVM;

Caprine – 40 Euro/UVM;

Ecvidee – 200 Euro/UVM;

Porcine – 176 Euro/UVM.

Prevederi comune pachetelor din Măsura 10

Conform PNDR 2014 – 2020, pentru a beneficia de plăți în cadrul acestei măsuri, **fermierii trebuie să desfășoare “activitate agricolă”** așa cum este definită în art.2 alin. 2 din O.U.G. nr.3/2015.

Pentru a beneficia de plăți în cadrul măsurii, fermierul trebuie să respecte condițiile de eligibilitate, cerințele specifice și cerințele de bază relevante fiecărui pachet, conform Fișei Măsurii 10 din PNDR 2014 – 2020.

Plățile acordate în cadrul acestei măsuri se pot cumula pe aceeași suprafață cu plățile directe și, în zonele eligibile, se pot cumula cu plățile aferente Măsurii 13.

B. Măsura 11 – Agricultură ecologică

✓ Submăsura 11.1 – Sprijin pentru conversia la metodele de agricultură ecologică

Pachetul 1 – Culturi agricole pe terenuri arabile (inclusiv plante de nutreț) aflate în conversia la agricultura ecologică – 293 euro/ha/an;

Pachetul 2 – Legume aflate în conversia la agricultura ecologică – 500 euro/ha/an; Pachetul 3 – Livezi aflate în conversia la agricultura ecologică – 620 euro/ha/an;

Pachetul 4 – Vii aflate în conversia la agricultura ecologică – 530 euro/ha/an;

Pachetul 5 – Plante medicinale și aromatice aflate în conversia la agricultura ecologică – 365 euro/ha/an;

Pachetul 6 – Pajiști permanente aflate în conversia la agricultura ecologică:

- varianta 6.1 - pajiști permanente aflate în conversia la agricultura ecologică localizate în U.A.T.-uri neeligibile Măsurii 10 – 124 euro/ha/an;

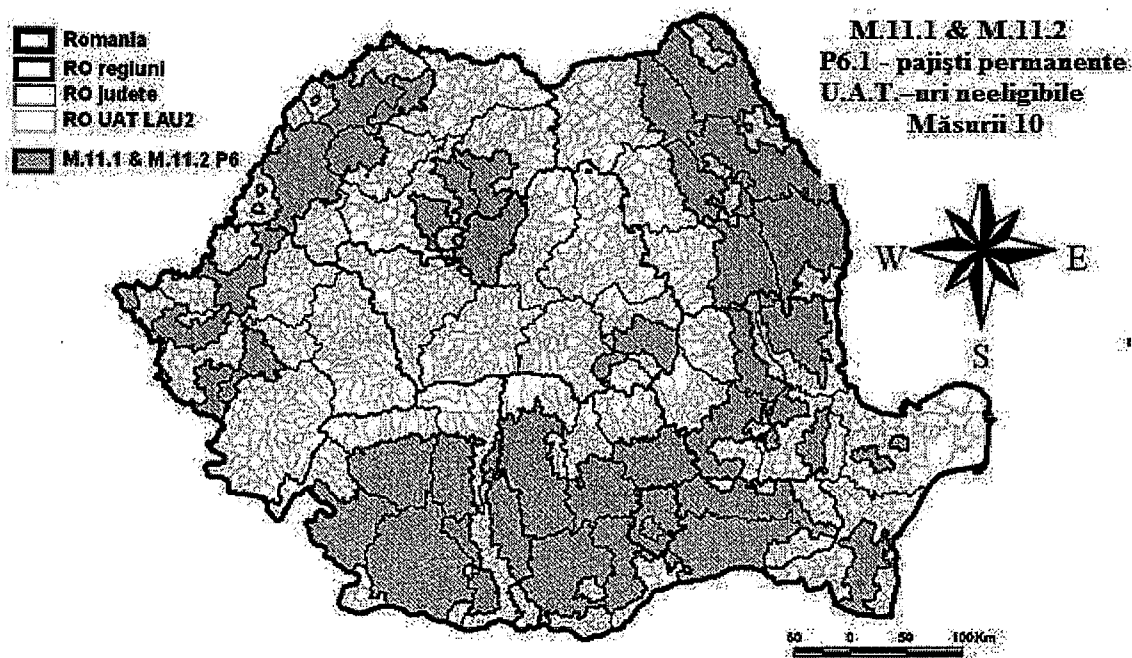

- varianta 6.2 - pajiști permanente aflate în conversia la agricultura ecologică localizate în U.A.T.–uri eligibile Măsurii 10 dar fără angajament M10 – **87 euro/ha/an**;

Cerințe specifice:

- beneficiarii submăsurii trebuie să respecte practicile specifice agriculturii ecologice pe suprafețele agricole care fac obiectul angajamentului, pe toată perioada de desfășurare a acestuia;
- beneficiarii submăsurii trebuie să mențină certificarea suprafețelor care au făcut obiectul angajamentului pentru conversia la metodele de agricultură ecologică pentru o perioadă de cel puțin 5 ani de la momentul semnării angajamentului respective;
- beneficiarii țin o evidență a activităților agricole corelate cu implementarea angajamentelor;
- beneficiarii măsurii vor trebui să facă dovada deținerii competențelor necesare implementării angajamentelor sau se angajează să obțină cunoștințele și informațiile necesare sau să asigure expertiza necesară în domeniul implementării angajamentelor de agricultură ecologică prin servicii de consiliere sau consultanță, care să vizeze cel puțin aspectele legate de identificarea parcelelor agricole, completarea și depunerea angajamentelor și cererilor de plată, măsurile de management aplicabile la nivelul fermei necesare pentru conformarea la cerințele de bază și la cerințele specifice ale angajamentelor;
- în cazul pajiștilor permanente pentru care se încheie angajamente, se asigură pe toată perioada angajamentului o încărcătură minimă de animale de 0,3 UVM/ha.

Sprijinul se acordă anual ca sumă fixă, pe unitatea de suprafață (ha), ca plată compensatorie pentru pierderile de venit și costurile suplimentare suportate de beneficiarii care încheie angajamente voluntare pentru o perioadă de **maximum 2 ani** (pentru culturile anuale) și **maximum 3 ani** (pentru culturile perene) și care sunt fermieri activi potrivit art. 9 din Reg. (UE) nr. 1307/2013.

✓ **Submăsura 11.2 – Sprijin pentru menținerea practicilor de agricultură ecologică:**

Pachetul 1 – Culturi agricole pe terenuri arabile (inclusiv plante de nutreț) certificate în agricultură ecologică – 218 euro/ha/an;

Pachetul 2 – Legume certificate în agricultură ecologică – 431 euro/ha/an;

Pachetul 3 – Livezi certificate în agricultură ecologică – 442 euro/ha/an;

Pachetul 4 – Vii certificate în agricultură ecologică – 479 euro/ha/an;

Pachetul 5 – Plante medicinale și aromatice certificate în agricultură ecologică – 350 euro/ha/an;

Pachetul 6 – Pajiști permanente certificate în agricultură ecologică:

- ✓ varianta 6.1 - pajiști permanente certificate în agricultura ecologică localizate în U.A.T.-uri neeligibile Măsurii 10 – **111 euro/ha/an;**
- ✓ varianta 6.2 - pajiști permanente certificate în agricultura ecologică localizate în U.A.T.-uri eligibile Măsurii 10 dar fără angajament M10 – **78 euro/ha/an;**

Cerințe specifice:

- beneficiarii submăsurii trebuie să respecte practicile specifice agriculturii ecologice pe suprafețele agricole care fac obiectul angajamentului, pe toată perioada de desfășurare a acestuia;
- beneficiarii țin o evidență a activităților agricole corelate cu implementarea angajamentelor;
- beneficiarii măsurii vor trebui să facă dovada deținerii competențelor necesare implementării angajamentelor sau se angajează să obțină cunoștințele și informațiile necesare sau să asigure expertiza necesară în domeniul implementării angajamentelor de agricultură ecologică prin servicii de consiliere sau consultanță, care să vizeze cel puțin aspectele legate de identificarea parcelelor agricole, completarea și depunerea angajamentelor și cererilor de plată, măsurile de management aplicabile la

nivelul fermei necesare pentru conformarea la cerințele de bază și la cerințele specifice ale angajamentelor;

- în cazul pajiștilor permanente pentru care se încheie angajamente, se asigură pe toată perioada angajamentului o încărcătură minimă de animale de 0,3 UVM/ha.

Sprijinul se acordă anual ca sumă fixă, pe unitatea de suprafață (ha) și reprezintă o plată compensatorie pentru pierderile de venit și costurile suplimentare suportate de beneficiarii care încheie angajamente voluntare pentru o perioadă de cinci (5) ani și care sunt fermieri activi potrivit art. 9 din Reg. (UE) nr. 1307/2013.

Prevederi comune submăsurilor 11.1 și 11.2

Pentru a beneficia de plăți în cadrul măsurii, fermierul trebuie să respecte condițiile de eligibilitate, cerințele specifice și cerințele de bază relevante pachetelor, conform Fișei Măsurii 11 din PNDR 2014 – 2020.

Pe perioada angajamentelor este permisă pe aceeași parcelă de teren rotația culturilor de la un an la altul între pachetele 1,2 și 5 în cadrul fiecărei submăsuri.

Plățile din cadrul Măsurii 11 se pot cumula cu celelalte tipuri de plăți acordate pe suprafață: plăți directe și plăți acordate în cadrul Măsurii 13.

Referitor la combinațiile acceptate cu pachete din măsura 10, precizăm faptul că Pachetul 1 – Submăsura 11.1 sau 11.2 se poate combina cu Pachetul 4 și Pachetul 5 – Măsura 10. Pachetul 2 – Submăsura 11.1 sau 11.2 se poate combina numai cu Pachetul 4 – Măsura 10.

C. Măsura 13 – Plăți pentru zone care se confruntă cu constrângeri naturale sau cu alte constrângeri specifice

Submăsura: 13.1 – Plăți compensatorii în zona montană – 97 euro/ha;

Submăsura: 13.2 – Plăți compensatorii pentru zone care se confruntă cu constrângeri naturale semnificative – 62 euro/ha;

Submăsura: 13.3 – Plăți compensatorii pentru zone care se confruntă cu constrângeri specifice – 75 euro/ha.

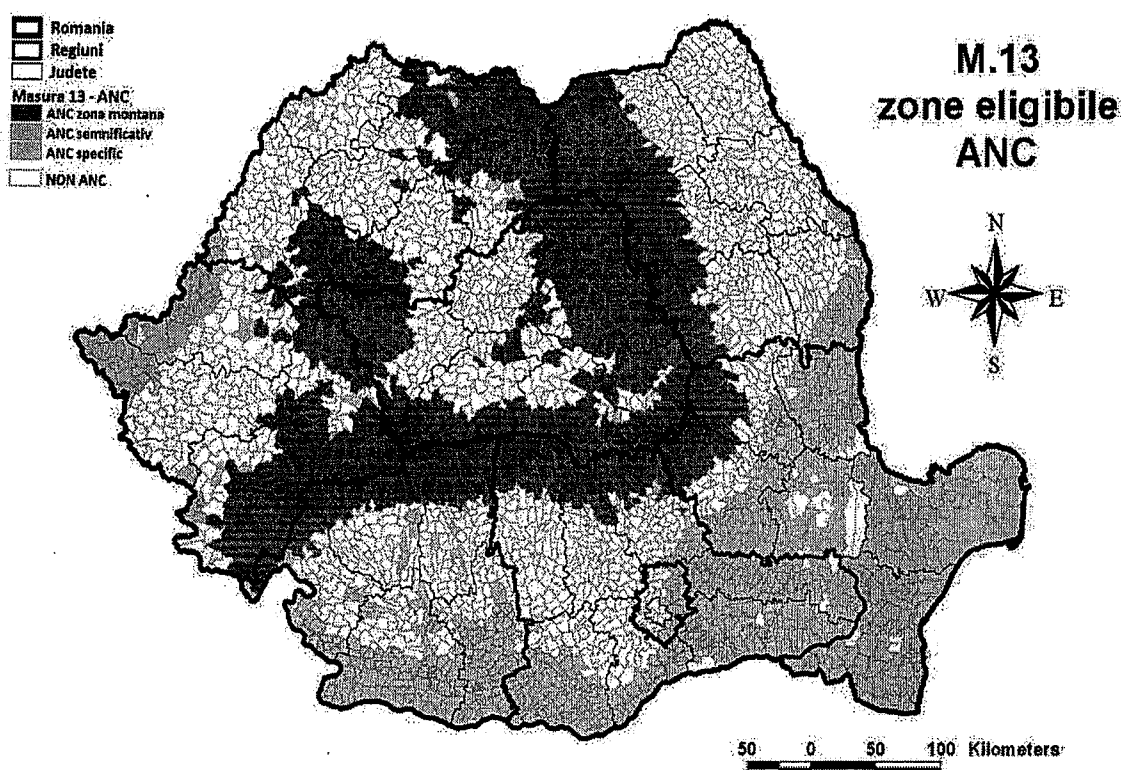

Pentru a beneficia de plăți în cadrul acestei măsuri, fermierul trebuie să respecte condițiile de eligibilitate conform Fișei Măsurii 13 din PNDR 2014 – 2020.

Sprijinul este de tip compensatoriu, acordat anual, ca sumă fixă, pe hectar și reprezintă o compensație pentru pierderile de venit și costurile suplimentare suportate de fermierii care încheie angajamente voluntare anuale pentru continuarea activităților agricole în zonele (U.A.T.-urile) eligibile corespunzătoare fiecărei submăsuri și care sunt fermieri activi.

Conform PNDR 2014 – 2020, la nivelul fiecărei submăsuri, pentru fermele cu suprafețe agricole mai mari de 50 ha se va aplica degresivitatea

sprijinului financiar, valoarea plății scăzând pentru acele suprafețe agricole care depășesc valorile menționate.

Lista zonelor (U.A.T.-urilor) eligibile fiecărei submăsuri poate fi consultată pe site APIA secțiunea „Materiale de informare - Materiale cu caracter consultativ privind schemele/măsurile de plată pentru care se poate solicita sprijin prin cererea unică de plată în campania 2017” prin accesarea linkului: http://www.apia.org.ro/files/pages_files/Ghid-informativ-MMC-zone-eligibile.pdf

Condiții de eligibilitate:

Pentru toate măsurile de mediu și climă aplicabile pe terenurile agricole (M10, M11, M13), beneficiarul:

- Este utilizatorul unei suprafețe agricole localizată pe teritoriul României, identificabilă în Sistemul Integrat de Administrare și Control (IACS) și se înregistrează la APIA cu suprafața agricolă (cu excepția pachetului 8).
- Deține o suprafață minimă a fermei de 1 ha, iar parcelele eligibile au dimensiunea minimă de 0,3 ha (în cazurile prevăzute de condițiile specifice schemei unice de plată pe suprafață, în cazul anumitor tipuri de culturi, suprafața minimă a parcelei trebuie să fie de cel puțin 0,1 ha – pentru vii și livezi, arbuști fructiferi, hamei, pepiniere pomicole și viticole).
- Declară toate parcelele agricole eligibile și neeligibile pe care le utilizează; nedeclararea întregii suprafețe agricole utilizate atrage după sine sancțiuni (art. 16 din *Regulamentul UE nr. 640/2014*, cu modificările și completările ulterioare).
- Depune anual o singură cerere unică de plată pe suprafață, indiferent dacă parcelele pe care le utilizează sunt situate în localități/județe diferite.
- Semnează la depunerea cererii unice de plată un angajament multianual, (pentru o perioadă de 5 ani, pentru măsurile 10 și 11) și/sau un angajament anual pentru măsura 13. Pentru M10 și M11 (angajamente multianuale), pe parcursul următorilor ani de angajament, solicitantul trebuie să reînnoiască anual cererea unică de plată.

Pentru P8 al M10, beneficiarul:

- Deține femele de reproducție de rasă pură locală în pericol de abandon din speciile prevăzute în Program, înscrise în registrul genealogic al rasei - secțiunea principală.
Se angajează să mențină angajamentul de agro-mediu pentru o perioadă de minimum 5 ani, de la data semnării acestuia.

Pentru M11, beneficiarul:

- Este înregistrat, în fiecare an pentru care solicită sprijin, conform prevederilor legale, ca operator în agricultura ecologică.
- Încheie pe toată durata angajamentului un contract cu un organism de control independent, acreditat conform prevederilor legislației naționale.
- Prezintă la APIA până la data de 16 octombrie 2017 copia documentului justificativ (certificat de conformitate / master certificat / certificat de confirmare a conversiei) emis de Organismul de Control (lista organismelor de control aprobate de MADR pentru efectuarea inspecției și certificării produselor agroalimentare ecologice pe teritoriul României, în conformitate cu prevederile art. 9 al OM nr. 895/2016 și art. 27 al Regulamentului (CE) nr. 834/2007, cu modificările și completările ulterioare poate fi consultată pe site-ul www.madr.ro, secțiunea „Agricultură” – „Agricultură ecologică” – „Organisme de inspecție și certificare”).

Pentru Măsurile 11, 13 beneficiarul:

- Se încadrează în categoria fermierilor activi, în înțelesul art. 9 din Regulamentul (UE) nr. 1307/2013, cu modificările și completările ulterioare și prevederilor art. 6 al OUG nr. 3/2015, cu modificările și completările ulterioare.

Condițiile care trebuie respectate de toți beneficiarii măsurilor vizează:

- **eco-condiționalitatea** – pentru M10, M11, M13 - **la nivelul exploatației,**
- **cerințele de bază** pentru angajamentele de agro-mediu și climă și agricultură ecologică (GAEC și/sau SMR relevante pachetelor, cerințele minime privind utilizarea îngrășămintelor și substanțelor de protecție a plantelor – pentru M10 și M11 alte cerințe relevante naționale și activitatea

minimă – pentru M10 și M11) – la nivelul parcelelor aflate sub angajamente.

Cerințele de bază pentru angajamentele de M10 și M11:

a. cerințe minime privind utilizarea îngrășămintelor și a produselor de protecție a plantelor, pentru angajamentele de agro-mediu și climă și agricultură ecologică, sunt:

<i>Cerința minimă</i>	<i>Folosirea îngrășămintelor (1) / Fito-sanitar (2)</i>
CM 1.1	Interzicerea folosirii fertilizatorilor neautorizați pentru vânzare. (Ordin Comun MADR/MMP/MS nr. 94/1378/1071/2010)
CM 1.2	Îngrășămintele naturale aplicate nu pot conține mai mult de 170 kg de azot (N) ca ingredient pur pe 1 ha de teren agricol. (Ordin comun MADR/MMAP nr. 1182/1270/2005, cu modificările și completările ulterioare)
CM 1.3	Fermierii trebuie să respecte perioadele în care aplicarea fertilizatorilor este interzisă. (Ordin comun MADR/MMAP nr. 1182/1270/2005, cu modificările și completările ulterioare)
CM 1.4	Fermierii trebuie să urmeze un plan de fertilizare. (Ordin comun MADR/MMAP nr. 1182/1270/2005, cu modificările și completările ulterioare)
CM 2.1	Este permisă utilizarea numai a acelor produse de protecție a plantelor care au fost autorizate pentru vânzare și numai în conformitate cu instrucțiunile de utilizare. (HG nr. 1559/2004, cu modificările și completările ulterioare, OG nr. 4/1995, cu modificările și completările ulterioare)
CM 2.2	Este permisă utilizarea produselor de protecție a plantelor numai în conformitate cu instrucțiunile de utilizare. (HG nr. 1559/2004, OG nr. 4/1995)
CM 2.3	Pot efectua tratamente fitosanitare numai persoanele care dețin autorizație pentru prestare de servicii cu produse de uz fitosanitar. (OG nr. 4/1995, cu modificările și completările ulterioare)

b. alte cerințe minime relevante prevăzute în legislația națională, pentru angajamentele de agro-mediu și climă și agricultură ecologică, stabilite prin fișele M10 și M11 ale PNDR 2014-2020, sunt:

<i>Cerința</i>	<i>Prevedere legislația națională</i>
CMN 1	<p>Obligația ca animalele să fie din rasă pură înscrise în registrul genealogic al rasei respective - secțiunea principală</p> <ul style="list-style-type: none"> ✓ BOVINE: art. 1 lit. a și b din Ordinul MADR nr. 765/2009 pentru aprobarea normei privind animalele de reproducție din specia bovine, cu modificările și completările ulterioare ✓ OVINE și CAPRINE: art. 2 lit. a și b din Ordinul nr. 20/2006 pentru aprobarea normei privind animalele de reproducție din speciile ovine și caprine, cu modificările și completările ulterioare ✓ ECVIDEE: art. 6 lit. a din Legea calului nr. 389/2005, cu modificările și completările ulterioare ✓ PORCINE: art. 1 lit. a și c din Ordinul MAPDR nr. 13/2006 pentru aprobarea normei privind animalele de reproducție din specia porcine, cu modificările și completările ulterioare
CMLN 2	<p>Obligația identificării animalelor</p> <ul style="list-style-type: none"> ✓ BOVINE: art. 1 lit. a din OUG nr.113/2002 privind identificarea și înregistrarea bovinelor în România, cu modificările și completările ulterioare ✓ OVINE și CAPRINE: art. 1 lit. a din OUG nr. 23/2010 privind identificarea și înregistrarea suinelor, ovinelor și caprinelor, precum și pentru modificarea și completarea unor acte normative, cu modificările și completările ulterioare ✓ ECVIDEE: art. 19 alin (1) din Legea zootehniei, republicată, nr. 72/2002, cu modificările și completările ulterioare ✓ PORCINE: art. 1 lit. a din OUG nr. 23/2010 privind identificarea și înregistrarea suinelor, ovinelor și caprinelor, precum și pentru modificarea și completarea unor acte normative, cu modificările și completările ulterioare

<i>Cerința</i>	<i>Prevedere legislația națională</i>
CMLN 3	Obligația ca animalele să fie cuprinse în Programul acțiunilor de supraveghere, prevenire, control și eradicare a bolilor la animale, a celor transmisibile de la animale la om, protecția animalelor și protecția mediului, de identificare și înregistrare a bovinelor, suinelor, ecvideelor, ovinelor și caprinelor, aprobat prin HG nr.1156/2013.
CMLN 4	Operatorii care produc produsele ecologice sau cei aflați în perioada de conversie au obligația de a-și înregistra această activitate la Ministerul Agriculturii și Dezvoltării Rurale, prin compartimentul de specialitate, și de a se supune controlului unui organism de inspecție și certificare aprobat. (Ordinul MADR nr.1253/2013, cu modificările și completările ulterioare)

c. activitate minimă

Fermierul trebuie să desfășoare o activitate agricolă. În acest sens, expresia „activitate agricolă” înseamnă, după caz:

- ✓ producția, creșterea sau cultivarea de produse agricole, inclusiv recoltarea, mulgerea, reproducerea animalelor și deținerea acestora în scopuri agricole;
- ✓ menținerea unei suprafețe agricole într-o stare care o face adecvată pentru pășunat sau pentru cultivare, fără nicio acțiune pregătitoare care depășește cadrul metodelor și al utilajelor agricole uzuale (activitate minimă), cu respectarea normelor de eco-condiționalitate

În funcție de categoria de utilizare a terenurilor agricole care fac obiectul angajamentelor, activitatea minimă presupune:

<i>Activitatea minimă</i>	<i>Categorie teren / descriere activitate minimă</i>
AM 1	Terenuri Arabile (TA) Efectuarea unei activități minime pe suprafețele agricole, menținute în mod obișnuit într-o stare adecvată pentru pășunat sau pentru cultivare, prin îndepărtarea vegetației prin lucrări de cosit sau discuit ori prin erbicidare cel puțin o

	dată pe an.
AM 2	<p>Pajiști Permanente (PP)</p> <p>Efectuarea unei activități minime pe suprafețele agricole, menținute în mod obișnuit într-o stare adecvată pentru pășunat sau pentru cultivare, prin pășunat, cu asigurarea unei încărcături minime de 0,3 UVM/ha cu animalele pe care fermierul le exploatează sau un cosit anual.</p> <p>În cazul pajiștilor permanente situate la altitudini de peste 1.800 m, menținute în mod natural într-o stare adecvată pentru pășunat, activitatea minimă constă în pășunat, cu asigurarea unei încărcături minime de 0,3 UVM/ha, cu animalele pe care le exploatează.</p>
AM 3	<p>Culturi Permanente (CP)</p> <p>Efectuarea unei activități minime pe suprafețele agricole, menținute în mod obișnuit într-o stare adecvată pentru pășunat sau pentru cultivare, prin realizarea a cel puțin o tăiere anuală de întreținere ori cel puțin o cosire anuală a ierburilor dintre rânduri sau o lucrare anuală de întreținere a solului, în cazul viilor și livezilor.</p>
AM 4	Mulgerea, reproducerea animalelor și deținerea acestora în scopuri agricole

Cerințele de bază aplicabile pentru fiecare măsură / sub-măsură / pachet / variantă:

<i>Măsură / sub-măsură / pachet / variantă</i>	<i>Cerințe de bază</i>			
	Eco-condiționalitate	Cerințe minime îngrășăminte și pesticide	Alte obligații legale	Activități agricole minime
Măsura 10 – agro-mediu și climă				
✓ Pachetul 1	GAEC3, GAEC7 (elementul 3), SMR1 (1b, 1c, 1g, 1h, 2), SMR3 (1a, 1b,	CM1.1, CM2.1, CM2.2	-	AM2

	2a, 2b, 2c), SMR10 (elementele 1, 2, 3, 4, 5, 6)			
✓ Pachetul 2 • varianta 2.1 • varianta 2.2	-	-	-	AM2
✓ Pachetul 3 • sub-pachetul 3.1 • varianta 3.1.1 • varianta 3.1.2 • sub-pachetul 3.2 • varianta 3.2.1 • varianta 3.2.2	GAEC3, GAEC7 (elementul 3), SMR1 (1b, 1c, 1g, 1h, 2), SMR2 (1a, 1b, 2a, 2b, 2c), SMR10 (elementele 1, 2, 3, 4, 5, 6)	CM1.1, CM2.1, CM2.2	-	AM2
✓ Pachetul 4	GAEC4, GAEC6 (elementul 2),		-	AM1
✓ Pachetul 5	SMR1 (1b, 1c, 1g, 1h, 2), GAEC6 (elementele 1, 2)	CM1.2, CM1.3, CM1.4	-	AM1
✓ Pachetul 6 • varianta 6.1 • varianta 6.2	GAEC3, GAEC7 (elementul 3), SMR1 (1b, 1c, 1g, 1h, 2), SMR3 (1a, 1b, 2a, 2b, 2c), SMR10 (elementele 1, 2, 3, 4, 5, 6)	CM1.1, CM2.1, CM2.2	-	AM2
✓ Pachetul 7	GAEC3, GAEC4, GAEC6 (elementul 2),	CM1.2, CM1.3, CM1.4, CM2.1,	-	AM1

	SMR1 (1b, 1c, 1g, 1h, 2), SMR2 (1a, 1b, 2a, 2b, 2c), SMR10 (elementele 1,2, 3, 4, 5, 6)	CM2.2		
✓ Pachetul 8	SMR6, SMR7, SMR8, SMR12, SMR13,	-	CMLN1, CMLN2, CMLN3	AM4
Măsura 11 – agricultura ecologică / sub-măsura 11.1 și 11.2				
✓ Pachetele 1, 2 și 5		CM1.1, CM1.2, CM1.3, CM1.4, CM2.1, CM2.2, CM2.3	CMLN4	AM1
✓ Pachetele 3 și 4		CM1.1, CM1.2, CM1.3, CM1.4, CM2.1, CM2.2, CM2.3	CMLN4	AM3
✓ Pachetul 6		CM1.1, CM1.2, CM1.3, CM1.4, CM2.1, CM2.2, CM2.3	CMLN4	AM2

LEGISLAȚIE

- Programul Național de Dezvoltare Rurală 2014 – 2020;
- Regulamentul (UE) nr. 1305/2013 al Parlamentului European și al Consiliului privind sprijinul pentru dezvoltare rurală acordat din Fondul european agricol pentru dezvoltare rurală – FEADR și de abrogare a Reg.(CE) nr. 1698/2005 al Consiliului, cu modificările și completările ulterioare, cu modificările și completările ulterioare;
- Regulamentul delegat (UE) nr. 807/2014 al Comisiei de completare a Regulamentului (UE) nr. 1305/2013 al Parlamentului European și al Consiliului privind sprijinul pentru dezvoltare rurală acordat din FEADR și de introducere a unor dispoziții tranzitorii, cu modificările și completările ulterioare;
- Regulamentul de punere în aplicare (UE) nr. 808/2014 al Comisiei de stabilire a normelor de aplicare a Reg. UE nr. 1305/2013 privind sprijinul pentru dezvoltare rurală acordat din FEADR, cu modificările și completările ulterioare;
- Regulamentul (UE) nr. 1306/2013 al Parlamentului European și al Consiliului privind finanțarea, gestionarea și monitorizarea politicii agricole comune și de abrogare a Regulamentelor (CEE) nr. 352/78, (CE) nr. 165/94, (CE) nr. 2799/98, (CE) nr. 814/2000, (CE) nr. 1290/2005 și (CE) nr. 485/2008 ale Consiliului, cu modificările și completările ulterioare;
- Regulamentul (UE) nr. 1307/2013 al Parlamentului European și al Consiliului de stabilire a unor norme privind plățile directe acordate fermierilor prin scheme de sprijin în cadrul politicii agricole comune și de abrogare a Regulamentului (CE) nr. 637/2008 al Consiliului și a Regulamentului (CE) nr. 73/2009 al Consiliului, cu modificările și completările ulterioare;
- Regulamentul delegat (UE) nr. 640/2014 al Comisiei de completare a Regulamentului (UE) nr. 1306/2013 al Parlamentului European și al Consiliului în ceea ce privește Sistemul Integrat de Administrare și Control și condițiile pentru refuzarea sau retragerea plăților și pentru sancțiunile administrative aplicabile în cazul plăților directe, al sprijinului pentru dezvoltare rurală și al ecocondiționalității, cu modificările și completările ulterioare;
- Regulamentul delegat (UE) nr. 907/2014 al Comisiei de completare a Regulamentului (UE) nr. 1306/2013 al Parlamentului European și al Consiliului în ceea ce privește agențiile de plăți și alte organisme, gestiunea financiară, verificarea și închiderea conturilor, garanțiile și utilizarea monedei euro, cu modificările și completările ulterioare;
- Regulamentul de punere în aplicare (UE) nr. 809/2014 al Comisiei de stabilire a normelor de aplicare a Regulamentului (UE) nr. 1306/2013 al Parlamentului European și al Consiliului în ceea ce privește Sistemul Integrat de Administrare și Control, măsurile de dezvoltare rurală și ecocondiționalitatea, cu modificările și completările ulterioare;

- Regulamentul de punere în aplicare (UE) nr. 908/2014 al Comisiei de stabilire a normelor de aplicare a Regulamentului (UE) nr. 1306/2013 al Parlamentului European și al Consiliului în ceea ce privește agențiile de plăți și alte organisme, gestiunea financiară, verificarea conturilor, normele referitoare la controale, valorile mobiliare și transparența, cu modificările și completările ulterioare;
- Regulamentul delegat (UE) nr. 639/2014 al Comisiei de completare a Regulamentului (UE) nr. 1307/2013 al Parlamentului European și al Consiliului de stabilire a unor norme privind plățile directe acordate fermierilor prin scheme de sprijin în cadrul politicii agricole comune și de modificare a anexei X la regulamentul menționat, cu modificările și completările ulterioare;
- Regulamentul de punere în aplicare (UE) nr. 641/2014 al Comisiei de stabilire a normelor de punere în aplicare a Regulamentului (UE) nr. 1307/2013 al Parlamentului European și al Consiliului de stabilire a unor norme privind plățile directe acordate fermierilor prin scheme de sprijin în cadrul politicii agricole comun, cu modificările și completările ulterioare;
- Ordonanța de urgență a Guvernului nr. 3/2015 pentru aprobarea schemelor de plăți care se aplică în agricultură în perioada 2015-2020 și pentru modificarea art. 2 din Legea nr. 36/1991 privind societățile agricole și alte forme de asociere în agricultură, cu modificările și completările ulterioare;
- Ordinul MADR nr. 619/2015 pentru aprobarea criteriilor de eligibilitate, condițiilor specifice și a modului de implementare a schemelor de plăți prevăzute la art. 1 alin. (2) și (3) din O.U.G. nr. 3/2015 pentru aprobarea schemelor de plăți care se aplică în agricultură în perioada 2015-2020 și pentru modificarea art. 2 din Legea nr. 36/1991 privind societățile agricole și alte forme de asociere în agricultură, precum și a condițiilor specifice de implementare pentru măsurile compensatorii de dezvoltare rurală aplicabile pe terenurile agricole, prevăzute în PNDR 2014-2020, cu modificările și completările ulterioare;
- Hotărârea Guvernului nr. 226/2015 privind stabilirea cadrului general de implementare a măsurilor programului național de dezvoltare rurală cofinanțate din FEADR și de la bugetul de stat, cu modificările și completările ulterioare;
- Ordinul MADR nr. 895/2016 pentru aprobarea regulilor privind organizarea sistemului de inspecție și certificare, de aprobare a organismelor de inspecție și certificare/organismelor de control și de supraveghere a activității organismelor de control, în agricultura ecologică, cu modificările și completările ulterioare;
- Ordinul MADR nr. 1.253/2013 pentru aprobarea regulilor privind înregistrarea operatorilor în agricultura ecologică, cu modificările și completările ulterioare;

www.apia.org.ro



INFORMEAZĂ-TE

despre:

- *Conținutul Cererii Unice de plată în Campania 2017;*
 - *Condițiile pe care trebuie să le îndeplinești;*
- *Cum poți să-ți identifici corect parcela în IPA Online;*
 - *Ce sprijin financiar poți primi.*

Informează-te de la specialiștii APIA!

LOCUL _____

DATA _____ ORA _____

www.apia.org.ro <http://lpis.apia.org.ro>

Telefon: 0264-456 454

Fax: 0264-456 455

Email apia.cluj@apia.org.ro.

MIT KELL TUDJ

- Ha az **egységes** kifizetési kérelmet elektronikusan kitöltöted az IPA Online segítségével, **NE FELEDD**, hogy meg kell jelened az APIA-nál, aláírni a kérelmet, valamint kitölteni az azonosító adatokat, a kért támogatási intézkedéseket és a kötelezettség vállalásokat.
 - Az **egységes** területalapú kérelmet az APIA-nál személyesen kell aláírni és iktatva kell legyen a IACS elektronikus nyilvántartásában, ahhoz hogy a támogatás jóvá legyen hagyva.
 - **Amennyiben nem rendelkezel iktatószámmal, azt jelened, hogy nem nyújtottál be kérelmet és nem is vagy jogosult támogatásra.**
 - Kövesd figyelemmel az IPA Online program figyelmeztető üzeneteit, hogy az APIA ne kérjen utólagos tisztázásokat és, hogy a támogatási kéreseed minél teljesebb és helyesebb legyen.
- Nyilatkozatod az APIA központ szakértőinek segítségével véglegesítsd, a kifizetési kérelem, illetve a vállalt kötelezettségek aláírásával egy időben.



APIA

Mezőgazdasági és Vidékfejlesztési Minisztérium
Mezőgazdasági és Intervenciók Kifizetési Ügynök

Az **egységes** kifizetési kérelem elektronikus kitöltése



IPA Online hozzáférési pontok közeledben:

- (azon személyek számára akik nem rendelkeznek internetes hozzáféréssel)
- az APIA helyi és megyei kirendeltségei;
 - Önkormányzati Hivatalok;

Az IPA Online elektronikus alkalmazást a Mezőgazdasági és Intervenciók Kifizetési Ügynökség (APIA) bocsátja a gazdák rendelkezésére!
<http://lpiis.apia.org.ro>

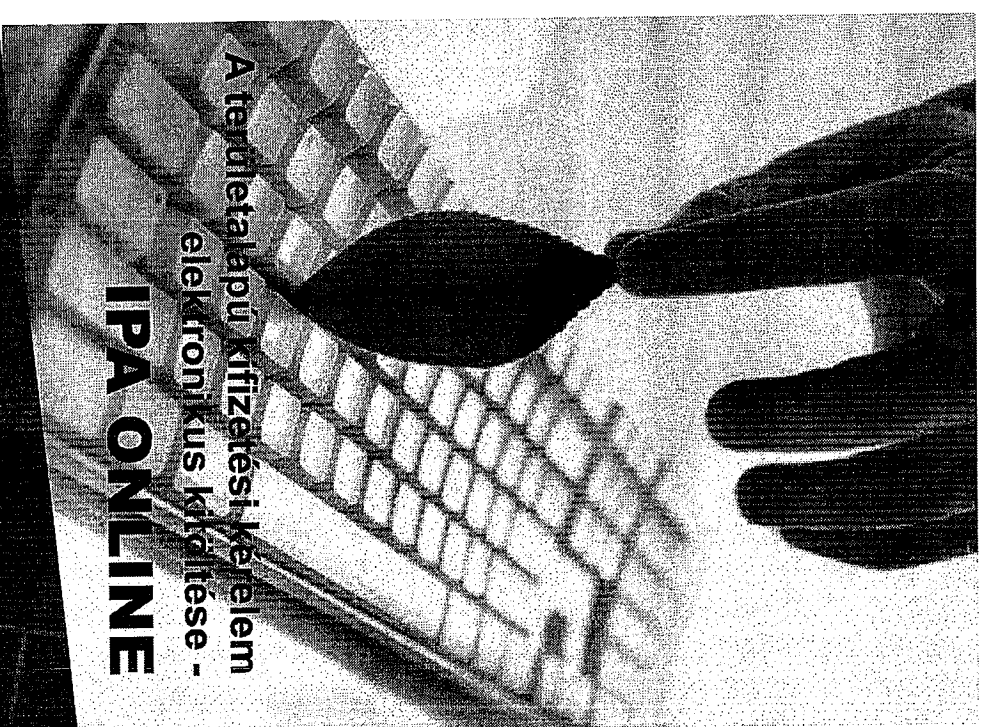

A területalapú kifizetési kérelem elektronikus kitöltése -

IPA ONLINE

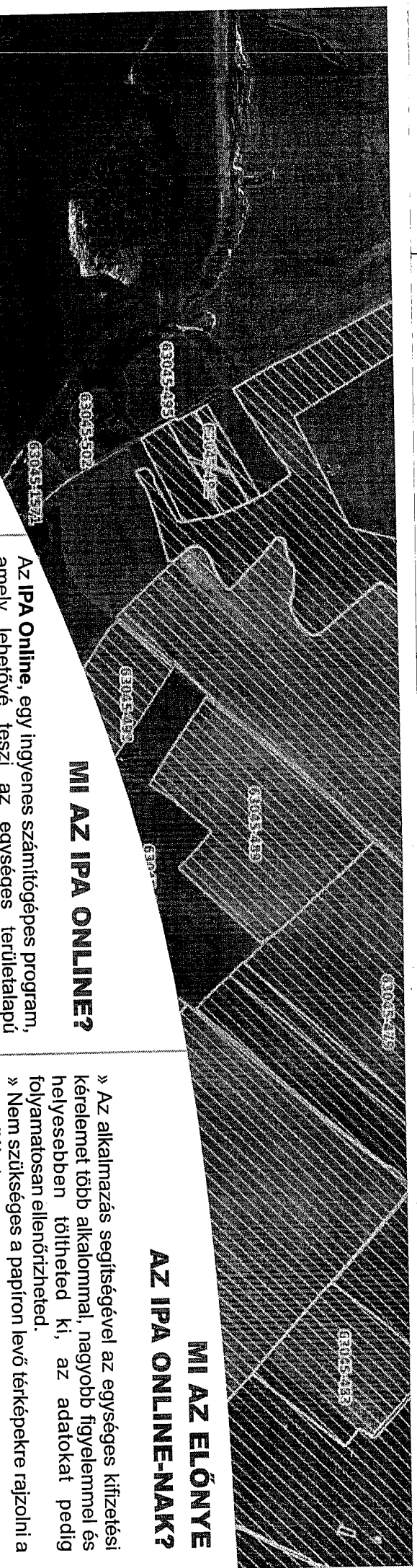

2017

HOGYAN HASZNÁLHATÓ AZ IPA ONLINE?

Az egységes kitöltési kérelem kitöltéséhez mindössze egy felhasználónévre és egy jelszóra van szükséged, amelyhez csak neked lesz hozzáférése. Az első belépés után, ajánlott a jelszó megváltoztatása.

Ahhoz, hogy megtanuld, hogyan használd a programot, használhatod a segítség gombot „?” az alkalmazásból, ahol megtalálod a Használati utasítást.

Az útmutató az Interneten is elérhető, a www.apia.org.ro honlapon, de részt vehetsz az Ugyintézés által szervezett felkészítési programokon is, esetleg kérheted az APIA szakértőinek a segítségét.

További részletekért látogasd meg a www.apia.org.ro honlapunkat.

MI AZ IPA ONLINE?

Az **IPA Online**, egy ingyenes számítógépes program, amely lehetővé teszi az egységes területalapú kérelmezéshez szükséges parcella alapú nyilatkozat elektronikus kitöltését, amely a támogatási kérelem része. Az alkalmazás bárhol használható ahol Internet kapcsolattal rendelkező számítógép van: otthon, a gazdaság székhelyén, az önkormányzatnál, az APIA székhelyén, stb.

Az **IPA Online** a rendelkezésre bocsátja a parcellák listáját ezen az APIA szakemberei által ellenőrzött földterületek és a mezőgazdasági parcellák vázlatrajzi szerepelnek, amelyekre tavaly a támogatást kérted

A Területnyilatkozat minden egyes parcella esetében módosítható, kijavítása vagy kiegészítése lehetséges az új információk függvényében. A program ellenőrzi a megadott adatokat és amennyiben azok nem teljesek, vagy nyilvánvaló pontatlanságok merülnek fel, figyelmeztet erre, segítséget nyújtva így módon a nyilatkozathelyes kitöltéséhez.

A folyamatot nem szükségeses egy nap alatt befejezned, illetve, amennyiben ellenőrizni akarsz valamit, a berajzolás megszakítható, az előzőleg kitöltött adatok rögzítődnek, nem vesznek el. Lehetőség van arra, hogy segítséget kérj, esetleg kimenj a helyszínrre és azonosítsd a parcella viszonyítási pontjait a terület pontos meghatározása céljából.

MI AZ ELŐNYE AZ IPA ONLINE-NAK?

- » Az alkalmazás segítségével az egységes kitöltési kérelemet több alkalommal, nagyobb figyelemmel és helyesebben töltheted ki, az adatokat pedig folyamatosan ellenőrizheted.
- » Nem szükséges a papíron levő térképekre rajzolni a parcellákat.
- » Miközben a parcellákat rajzolod megtudhatod:
 - mekkora területet rajzoltál a térképre (ha);
 - ha a berajzolt parcella egybeesik más gazdálkodók által megrajzolt parcellákkal;
 - ha a berajzolt parcella területe nagyobb, mint a fizikai blokk területe.
- » Egysszóval, sokkal kisebb a kockázata annak, hogy helytelenül azonosítod a területet, mint ahogyan annak is, hogy emiatt szankcióban részesülsz.
- » A Területnyilatkozat kitöltése utáni évben nem kell más tenned, mint ellenőrizni, hogy létezik-e módosítás a kérelemben és csak ezt kell bevezetni, ami komoly időmegtakarítást jelent.
- » A kitöltött Területnyilatkozat automatikusan bekerül az Integrált Igazgatási és Ellenőrzési Rendszerbe, mely révén az APIA ellenőrzi támogatási kérelmet. Így módon, a kifizetés jóváhagyására rövidebb időn belül kerül sor és így hamarabb jussz hozzá a pénzügyi támogatáshoz.
- » A program hozzáférési lehetőséget biztosít az előző évek ellenőrzési eredményehez.
- » A papír alapú nyilatkozat kitöltésére már nem lesz szükség, ami újabb időmegtakarítást jelent a kérelemleadási folyamat során az ügyintézésnél, és kevesebb lesz az esély is arra, hogy hiányos vagy hibás igénylést adsz be.
- » A parcellák helyes azonosítása és berajzolása teljes mértékben az Ön felelőssége.

CE TREBUIE SĂ ȘTI...

- Dacă ai completat electronic Cererea unică de plată folosind IPA Online, **NU UITA** că trebuie să te prezinți la APIA pentru a semna Cererea unică de plată, în care se regăsesc datele de identificare și cele cuprinzând Angajamentele.
 - Cererea unică de plată trebuie semnată și înregistrată la APIA, înregistratura electronică, pentru a fi preluată pe fluxul de lucru în vederea acordării sprijinului.
 - **Dacă nu ai primit un număr de înregistrare, înseamnă că nu ai mai depus cerere de plată.**
 - Trebuie să fii atent la mesajele de atenționare pe care le afișează programul **IPA Online**, pentru a evita să primești solicitări ulterioare de clarificare din partea APIA și pentru a avea o Cerere completă și cât mai corectă.
- Finalizarea Cererii unice de plată se va face în prezența funcționarului APIA, odată cu semnarea cererii de plată și a angajamentelor.



APIA

Ministerul Agriculturii și Dezvoltării Rurale
Agenția de Plăți și Intervenție pentru Agricultură
Bd. Carol I nr. 17, sector 2, București

Completarea electronică a Cererii unice de plată



Puncte de Acces IPA Online aproape de tine
(destinate celor care nu au acces la Internet)

- centrele județene și locale APIA;
- primării;

Aplicația **IPA Online** este pusă la dispoziția fermierilor, în mod gratuit, de către Agenția de Plăți și Intervenție pentru Agricultură și poate fi accesată la adresa

<http://ipis.apia.org.ro>

INSTITUȚII PARTENERE:
AUTORITĂȚI PUBLICE JUDEȚENE ȘI LOCALE



Completarea electronică a
cererii unice de plată
IPA ONLINE

3. Az állandó gyepek fenntartása a legeltetés minimális szintjének biztosításával 0,3 UVM/ha és/vagy évi egyszeri kaszálassal.

Köz-, állat- és növény-egészségügyi szakterület

Élelmiszeripari biztonság

SMR 4 - Az élelmiszerjog általános elvei és követelményei és az élelmiszerbiztonságra vonatkozó eljárások megállapítása.

SMR 5 - Egyes hormon- vagy tireosztatikus hatású, ill. béta-agonista anyagokra vonatkozó felhasználási tilalom az állattenyésztésben.

Az állatok azonosítása és nyilvántartása

SMR 6 - A sertések azonosítása és nyilvántartása.

SMR 7 - A szarvasmarhák azonosítása és nyilvántartása.

SMR 8 - A juh és kecskékélek azonosítása és nyilvántartása.

Állatbetegségek

SMR 9 - Egyes fertőző szivacsos agyvelőbántalmak megelőzése, ellenük való védekezés és a felszámolásukra vonatkozó szabályok.

Növényvédő szerek

SMR 10 - A növényvédő szerek forgalomba hozatala.

Az állatjólét szakterülete Állatjólét

SMR 11 - A borjak védelmére vonatkozó minimumkövetelmények megállapítása;

SMR 12 - A sertések védelmére vonatkozó minimumkövetelmények megállapítása;

SMR 13 - A tenyésztés céljából tartott állatok védelme.
Az állatok jólétének szakterületére vonatkozó követelmények be nem tartása esetén az adminisztratív büntetések 2016 január 1-től kerülnék alkalmazásra a Reg. (CE) 1306/2013, 98. art. szerint.

A kölcsönös megfeleltetési követelmények be nem tartása a kifizetések csökkentéséhez vagy teljes elvesztéséhez vezethet, egy vagy több támogatási keretnél egy vagy több évre. (az 1306/2013-as Európai Rendelet, 91, 97 és 99 cikkelye, ill. a Mezőgazdasági és Vidékfejlesztési Miniszter a 2016-os kampány büntetési rendszerére vonatkozó rendelete szerint), kivéve a kényszerhelyzeteket és a kivételes körülményeket, melyek megakadályozták a követelmények betartását (a 3/2015-ös Sürgősségi Kormány-rendelet 30-as cikkelye alapján, az utólagos módosításokkal és kiegészítésekkel):

- Akérelmező halála;
- A kérelmező hosszantartó szakmai munka-képtelensége;
- Természeti katasztrófa, mely súlyosan érinti a farm mezőgazdasági területeit;
- A gazdaságban található, állattenyésztésre használt épületek balesetszerű megsemmisülése;
- Járvány, mely részben vagy egészében érinti a kérelmező állat-, ill. növényállományát;
- A teljes gazdaság vagy annak nagy részének kisajátítása, ha a kisajátítást nem lehetett előre tudni a kérelem benyújtásakor.

www.apia.org.ro



Mezőgazdasági és Vidékfejlesztési Minisztérium
Mezőgazdasági Intervenciók és Kifizetési Ügynevelőség

Kölcsönös megfeleltetési követelmények

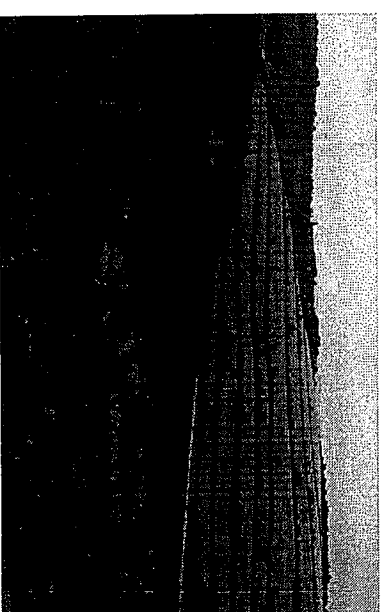

Ön 2017-ben vissza nem térítendő pénzbeli támogatásban részesülhet az európai uniós alapokból, illetve a nemzeti költségvetésből, amennyiben betartja az alábbi kölcsönös megfeleltetési követelményeket:

- a) A jogszabályba foglalt gazdálkodási követelményeket (SMR);
- b) A földterület jó mezőgazdasági és környezeti állapotára vonatkozó előírásokat (GAEC) a következő szakterületekre bontva:
 - Környezet, klímaváltozás és a területek jó mezőgazdasági állapotának szakterülete;
 - Köz-, állat- és növény-egészségügyi szakterület;
 - Az állatjólét szakterülete.

2017-re a kölcsönös megfeleltetési követelmények magukba foglalják azon köteleességet is, mely szerint országos szinten meg kell tartani az arányt az állandó gyepterületek és a teljes mezőgazdasági terület között, amint azt a gazda 2007-ben nyilatkozta, amit **referencia aránynak nevezünk.**

Minden gazda, aki pénzügyi támogatást igényel európai és nemzeti alaphból, be kell tartania ezeket a követelményeket egész évben, a gazdaság minden parcelláján méretől függetlenül (beleértve a nem-támogathatókat és azokat is, melyeket már nem használnak termelési célokra).

Azon gazdák, akik részesülnek az Egyszerűsített Kistermelői támogatási rendszerből **nem büntetendőek** a kölcsönös megfeleltetési követelmények be nem tartásáért. (Reg. UE nr.1306/2013 art. 92).

A 352/2015-ös számú, Mezőgazdasági és Vidékfejlesztési Miniszteri Határozat csatolmányá, az utólagos módosításokkal és kiegészítésekkel, meghatározza azon kölcsönös megfeleltetési követelményeket, melyeket a romániai gazdák 2017 január 1-től be kell tartanak a következő szakterületeken:

Környezet, klímaváltozás és a területek jó mezőgazdasági állapotának szakterülete

Víz

SMR1 - A vizek mezőgazdaságból származó nitrátok elleni védelme.

GAEC 1 - Védő sávok létrehozása/ megtartása a felszíni vizek szomszéd-ságában.

1. Fenn kell tartani a mezőgazdasági területeken létező védősávokat, melyek a felszíni vizek szomszéd-ságában helyezkednek el, amint azt a

szakterületen érvényben lévő jogszabályok előírják. A védősáv minimális szélessége 1 méter a 12%-os lejtésszögű-, és 3 méter a 12%-nál nagyobb lejtésszögű területeken. A terület lejtésszöge megegyezik a vízfolyás melletti fizikai blokk átlagos lejtésszögével.

2. Abban az esetben, ha a felszíni víz védelmi területe melletti mezőgazdasági területen nem létezik védősáv, a gazdának köteleessége létrehozni és fenntartani ilyen sávot, a jó mezőgazdasági és környezeti állapotra vonatkozó szabályok előírásai szerint.

GAEC 2 - Az engedély-beszerezési eljárás betartása a víz mezőgazdasági öntözésre való használatára esetén. Be kell tartani a jogszabályok előírásait a víz mezőgazdasági öntözésre való használatára esetén.

GAEC 3 - A felszín alatti vizek szennyezés elleni védelme.

Tilos a veszélyes anyagok felszín alatti vizekbe való közvetlen bejuttatása, a talajra történő kibocsátása és a talajon keresztül való átszivárgása révén okozott közvetett szennyezés.

Talaj és szénkészlet

GAEC 4-Minimális talajborítás

Tél idején a szántó területeket le kell fedni őszi vetéssel vagy a betakarítás után a gazdaság teljes szántóterületének legalább 20 %-át megmunkálattal kell hagyni.

GAEC 5 - Termőhely-specifikus minimális föld-gazdálkodás az erózió korlátozására.

1. 12%-ot meghaladó lejtésszögű, kapás-növényekkel beültetett szántó-területeken végzett talaj-megmunkálási műveleteket, a vetést is beleértve, a szintigörbék mentén kell végezni.

2. Meg kell tartani a mezőgazdasági területen a 2007. január 1-én fennálló teraszokat.

GAEC 6 - A talaj szervesanyag-tartalmának fenntartása megfelelő gyakorlatok révén, beleértve a tarlóégetés tilalmát.

1. Napraforgót nem szabad 2 egymást követő évnél hosszabb ideig ugyanazon a területen termesztetni.

2. A szántóterületeken és az állandó gyep-területeken tilos a tarló, ill. a növényi maradványok égetése.

Biodiverzitás

SMR 2-A vadon élő madarak védelme;

SMR 3 - A vad állat- és növényvilág fajainak természetes élőhelyeinek megőrzése.

A táj, minimális megőrzésének szintje

GAEC 7 - A táj jellegzetességeinek megőrzése, beleértve a szórványfákat és a meglévő teraszokat, és alternatív lehetőségként az idegenhonos özönő-vények megjelenésének megakadályozására és a mezőgazdasági terület minimális megmunkálására irányuló megfelelő intézkedések.

1. Meg kell őrizni a táj jellegét, beleértve a szórványfákat és a meglévő teraszokat is.

2. Meg kell előzni a nem kívánt növényzet megjelenését a mezőgazdasági területen, a műveletlen területeket is ideértve.

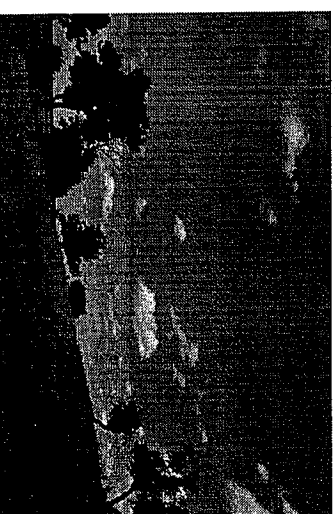

3. Pașiștile permanente se întrețin prin asigurarea unui nivel minim de pășunat de 0,3 UVM/ha și/sau prin cosirea lor cel puțin o dată pe an.

Domeniul: Sănătate publică, sănătatea animalelor și sănătatea plantelor

Aspectul: Siguranța alimentară

SMR 4 - Principii și cerințe generale ale legislației alimentare și proceduri în domeniul siguranței produselor alimentare;

SMR 5 - Interzicerea utilizării anumitor substanțe cu efect hormonal sau tirostatic și a substanțelor betaagoniste în creșterea animalelor.

Aspectul: Identificarea și înregistrarea animalelor

SMR 6 - Identificarea și înregistrarea suinelor;

SMR 7 - Identificarea și înregistrarea bovinelor;

SMR 8 - Identificarea și înregistrarea animalelor din speciile ovină și caprină.

Aspectul: Bolile animalelor

SMR 9 - Prevenirea, controlul și eradicarea anumitor forme de encefalopatii spongiforme transmisibile (EST).

Aspectul: Produse de protecție a plantelor

SMR 10 - Introducerea pe piață a produselor de protecție a plantelor.

Domeniul: Bunăstarea animalelor **Aspectul: Bunăstarea animalelor**

SMR 11 - Norme minime privind protecția vițelilor;
SMR 12 - Norme minime de protecție a porcinelor;
SMR 13 - Protecția animalelor de fermă.

Sanctiunile administrative pentru cazurile de nerespectare de către fermieri a cerințelor obligatorii în domeniul bunăstării animalelor se aplică începând cu data de 01.01.2016, conform Reg. (CE) nr. 1306/2013, art. 98.

Nerespectarea de către fermieri a normelor de ecocondiționalitate conduce la reducerea plăților sau excluderea de la plată, la una sau mai multe scheme de sprijin, pentru unul sau mai mulți ani (cf. art. 91, 97 și 99 din Reg. (CE) nr. 1306/2013, respectiv Ordinului MADR nr. 999/2016 privind aprobarea sistemului de sancțiuni pentru ecocondiționalitate începând cu anul 2016) cu excepția cazurilor de forță majoră și respectiv a circumstanțelor excepționale care au împiedicat respectarea acestor norme (cf. art.30 din O.U.G.3/2015, cu modificările și completările ulterioare):

- decesul beneficiarului;
- incapacitatea profesională pe termen lung a beneficiarului;
- o catastrofă naturală gravă, care afectează puternic exploatarea agricolă;
- distrugerea accidentală a clădirilor destinate creșterii animalelor, aflate pe exploatare;
- o epizootie sau o boală a plantelor care afectează parțial sau integral șeptelul sau, respectiv, culturile beneficiarului;
- exproprierea întregii exploatați agricole sau a unei mari părți a acesteia, dacă exproprierea respectivă nu ar fi putut fi anticipată la data depunerii cererii.

Agenția de Plăți și Intervenție pentru Agricultură
Bld. Carol I, nr.17, Sector 2, București

www.apia.org.ro



Ministerul Agriculturii și Dezvoltării Rurale
Agenția de Plăți și Intervenție pentru Agricultură
Bd. Carol I nr. 17, sector 2, București

Normele de Ecocondiționalitate

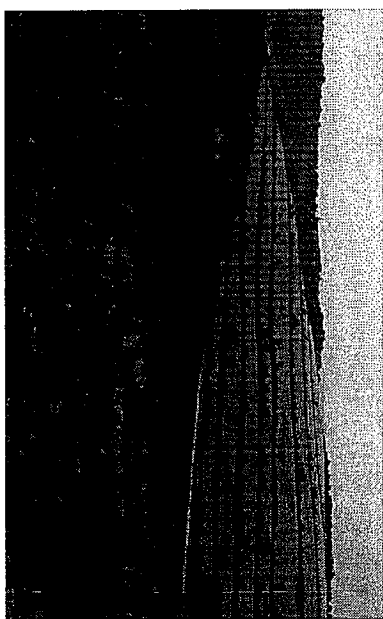

În anul 2017 poți beneficia de sprijin financiar din fonduri europene și de la bugetul național dacă respecti normele de ecocondiționalitate, compuse din:

- a) Cerințele legale în materie de gestionare (SMR) și
- b) Standardele privind Bunele condiții agricole și de mediu ale terenurilor (GAEC),
grupate pe următoarele domenii:
 - Mediu, schimbări climatice, bune condiții agricole ale terenurilor;
 - Sănătatea publică, sănătatea animalelor și sănătatea plantelor;
 - Bunăstarea animalelor.

Pentru anul 2017, normele privind ecocondiționalitatea cuprind și obligația păstrării, la nivel național, a raportului dintre suprafața pajiștilor permanente și suprafața agricolă totală, declarate de fermieri în anul 2007, numit **raport de referință**.

Orice fermier care solicită sprijin financiar din fonduri europene și naționale trebuie să respecte aceste norme pe tot parcursul anului, pe toate parcelele agricole din cadrul exploatației, indiferent de mărimea lor (inclusiv pe cele neeligibile și pe cele care nu mai sunt folosite în scopul producției).

Fermierii care participă la *Schema simplificată pentru micii fermieri nu primesc sancțiuni administrative* pentru nerespectarea ecocondiționalității (art. 92 din Reg. (UE) nr. 1.306/2013).

În anexa la Ordinul MADR nr. 352/2015, cu modificările și completările ulterioare, sunt definite normele de ecocondiționalitate ce trebuie respectate de fermierii români începând cu 01.01.2017, încadrate pe următoarele domenii:

Domeniul: Mediu, schimbări climatice și bunele condiții agricole ale terenurilor

Aspectul: **Apă**

SMR 1 - Protecția apelor împotriva poluării cu nitrați proveniți din surse agricole;

GAEC 1 - Crearea/menținerea benzilor tampon (fâșiilor de protecție) în vecinătatea apelor de suprafață;

1. Se mențin fâșiile de protecție existente pe terenurile agricole situate în vecinătatea zonelor de protecție a apelor de suprafață stabilite în

conformitate cu prevederile legislației în domeniu. Lățimea minimă a fâșiilor de protecție este de 1 m pe terenurile cu panta de până la 12% și de 3 m pe terenurile cu panta mai mare de 12%, panta terenului fiind panta medie a blocului fizic adiacent cursului de apă.

2. În cazul în care pe terenul agricol situat în vecinătatea zonelor de protecție a apelor de suprafață nu există fâșii de protecție, fermierul are obligația înființării și menținerii acestor fâșii, în conformitate cu prevederile Codului de bune practici agricole pentru protecția apelor împotriva poluării cu nitrați din surse agricole.

GAEC 2 - Respectarea procedurilor de autorizare, în cazul utilizării apei pentru irigații în agricultură.

Se respectă prevederile legale privind utilizarea apei pentru irigații în agricultură.

GAEC 3 - Protecția apelor subterane împotriva poluării.

Este interzisă poluarea apelor subterane prin deversarea directă sau prin descărcarea pe teren și infiltrarea în sol a produselor ce conțin substanțe periculoase utilizate în agricultură.

Aspectul: **Sol și stoc de carbon**

GAEC 4 - Acoperirea minimă a solului:

Pe timpul iernii, terenul arabil trebuie să fie acoperit cu culturi de toamnă și/sau să rămână nelucrat după recoltare pe cel puțin 20% din suprafața arabilă totală a fermei.

GAEC 5 - Gestionarea minimă a terenului care să reflecte condițiile locale specifice pentru limitarea eroziunii;

1. Lucrările solului, inclusiv semănatul, pe terenul arabil cu panta mai mare de 12%, cultivat cu plante prașitoare, se efectuează de-a lungul curbelor de nivel.

2. Se mențin terasele existente pe terenul agricol la data de 1 Ianuarie 2007.

GAEC 6 - Menținerea nivelului de materie organică din sol, inclusiv interdicția de a incendia miriștile arabile.

1. Floarea-soarelui nu se cultivă pe același amplasament mai mult de 2 ani consecutiv.

2. Este interzisă arderea miriștilor și a resturilor vegetale pe terenul arabil, precum și a vegetației pajiștilor permanente.

Aspectul: **Biodiversitate**

SMR 2 - Conservarea păsărilor sălbatice.

SMR 3 - Conservarea habitatelor naturale și a speciilor de faună și floră sălbatică.

Aspectul: **Peisaj, nivelul minim de întreținere**

GAEC 7 - Păstrarea elementelor de peisaj, incluzând arborii izolați și terasele existente pe terenul agricol, luând măsuri adecvate pentru a preveni instalarea vegetației nedorite și asigurarea unui nivel minim de întreținere a terenului agricol.

1. Se păstrează elementele de peisaj, incluzând arborii izolați și terasele existente pe terenul agricol.

2. Fermierii trebuie să prevină instalarea vegetației nedorite pe terenul agricol, inclusiv pe terenul agricol necultivat.

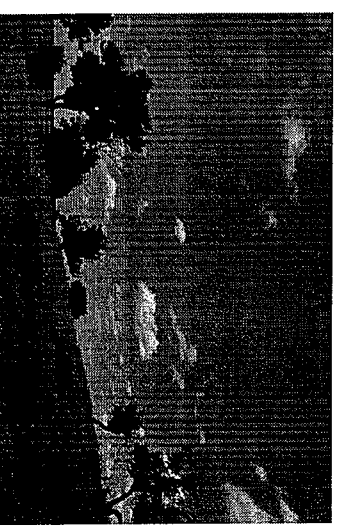



Ministerul Agriculturii și Dezvoltării Rurale
Agenția de Plăți și Intervenție pentru Agricultură
Mezőgazdasági és Vidékfejlesztési Minisztérium
Mezőgazdasági és Intervenciós Kifizetési Ügynökség

APIA

APIA sprijină fermierii activi! Az APIA támogatja az aktív gazdákat!

Depune Cererea Unică de Plată în perioada 1 Martie - 15 Mai 2017!
Egységes támogatási kérelem leadása: 2017 Március 1 – 2017 Május 15!

Vino la APIA Centrul Județean / Local de care aparții și află:

- ✓ Condițiile de acordare a plăților directe sector vegetal și zootehnic, a ajutoarelor naționale tranzitorii și a plăților pentru măsurile compensatorii de dezvoltare rurală;
- ✓ Cum să completezi corect Cererea Unică de Plată în anul 2017 și cum să îți identifice corect terenul agricol cu IPA online;
- ✓ Noile măsuri derulate prin APIA: sprijin pentru crearea de suprafețe împădurite, plăți pentru silvomediu și climă;
- ✓ Documentele necesare la depunerea cererii unice de plată;
- ✓ Normele de ecocondiționalitate.

Gyere a helyi/megyei APIA kirendeltséghez, amelyhez tartozol és megtudhatod:

- ✓ Milyen körülmények között kaphatsz közvetlen támogatást, kiegészítő támogatást, agrárkörnyezetgazdálkodási támogatást és átmeneti nemzeti támogatást (a növénytermesztési és az állattenyésztési ágazatban);
- ✓ Hogyan töltsd ki helyesen az Egységes támogatási kérelmet 2017-ben és hogyan azonosítsd helyesen a mezőgazdasági területeket az IPA online alkalmazás segítségével;
- ✓ Az APIA által megvalósított új intézkedések: erdős területek létrehozásának támogatása, erdő-környezetvédelmi és klímaváltozásokhoz való alkalmazkodási kifizetések;
 - ✓ Melyek a kereséshez szükséges iratok;
- ✓ Hogyan gazdálkodj környezettudatosan (kölesonós megfeleltetési követelmények).

NOTĂ: Înainte de veni la Centrul APIA, **îți recomandăm** să te prezinți la Primărie pentru a **verifica în Registrul Agricol** situația terenului pe care îl utilizezi.
Dacă ai animale în exploatație, ar fi bine să **verifici** situația acestora în **Registrul Național al Exploatațiilor (RNE)** (medie veterinar concesionar / asociație / propriile evidente, dacă ești utilizator SNIA).

Fontos: Mielőtt az APIA-hoz jönnél, **azt ajánljuk**, hogy jelentkezz a Polgármesteri Hivatalnál a **Mezőgazdasági Regiszterben** szereplő, általad használt területek ellenőrzése végett, és ha a gazdaságodban állatok is vannak, akkor jelentkezz az állatorvosnál is, az **Országos Állatfarm-nyilvántartóban (RNE)** szereplő adatok **ellenőrzése** céljából.

Nu uita!
Înainte de a semna,
verifică încă o dată
Cererea Unică de Plată
sector vegetal și zootehnic!

Ne feledd!
Mielőtt aláírnád, még egyszer ellenőrizd
az Egységes támogatási kéreled!

INSTITUȚII PARTENERE:

Autoritatea pentru Finanțarea Investițiilor Rurale, Autoritatea Națională Sanitară Veterinară și pentru Siguranța Alimentelor, Agenția Națională pentru Zootehnie, Autoritatea Națională Fitosanitară, Autorități publice județene și locale.

PARTNER INTEZMÉNYEK:

Vidéki Beruházásokat Finanszírozó Ügynökség, Országos Állategészségügyi és Élelmiszerbiztonsági Hatóság, Országos Állattenyésztési Hivatal, Országos Növényegészségügyi Hatóság, A megyei és a helyi közigazgatás.



Ministerul Agriculturii și Dezvoltării Rurale
Agenția de Plăți și Intervenție pentru Agricultură

APIA

APIA sprijină fermierii activi!

Depune Cererea Unică de Plată
în perioada 1 Martie - 15 Mai 2017!

Vino la APIA Centrul Județean / Local de care aparții și află:

- ✓ Condițiile de acordare a plăților directe sector vegetal și zootehnic, a ajutoarelor naționale tranzitorii și a plăților pentru măsurile compensatorii de dezvoltare rurală;
- ✓ Cum să completezi corect Cererea Unică de Plată în anul 2017 și cum să îți identifice corect terenul agricol cu IPA online;
- ✓ Noile măsuri derulate prin APIA: sprijin pentru crearea de suprafețe împădurite, plăți pentru silvomediu și climă;
- ✓ Documentele necesare la depunerea cererii unice de plată;
- ✓ Normele de ecocondiționalitate.

NOTĂ: Înainte de veni la Centrul APIA, îți recomandăm să te prezinți la Primărie pentru a verifica în Registrul Agricol situația terenului pe care îl utilizezi.

Dacă ai animale în exploatație, ar fi bine să verifici situația acestora în Registrul Național al Exploatațiilor (RNE) (medic veterinar concesionar / asociație / propriile evidențe, dacă ești utilizator SNIIA).

Nu uita!
Înainte de a semna,
verifică încă o dată
Cererea Unică de Plată
sector vegetal și zootehnic!

INSTITUȚII PARTENERE:

Autoritatea pentru Finanțarea Investițiilor Rurale,
Autoritatea Națională Sanitară Veterinară și pentru Siguranța Alimentelor,
Agenția Națională pentru Zootehnie, Autoritatea Națională Fitosanitară,
Autorități publice județene și locale.